

# Allgemeine Geschäftsbedingungen (AGB)

## OstalbStrom (ökostrom) - Stadtwerke Aalen

### 1. Vertragsschluss / Lieferbeginn

Der Vertrag kommt durch Bestätigung des Lieferanten in Textform unter Angabe des voraussichtlichen Lieferbeginns zustande. Der tatsächliche Lieferbeginn hängt davon ab, dass alle für die Belieferung notwendigen Maßnahmen (Kündigung des bisherigen Liefervertrags etc.) erfolgt sind. Eine Belieferung erfolgt nicht vor Ablauf der Widerrufsfrist des Kunden gemäß §§ 355 Abs. 2, 356 Abs. 2 Nr. 2 BGB, es sei denn, der Kunde fordert den Lieferanten hierzu ausdrücklich auf.

### 2. Umfang und Durchführung der Lieferung / Leistungsumfang / Befreiung von der Leistungspflicht

2.1. Der Lieferant liefert dem Kunden dessen gesamten Bedarf an Energie an seine vertraglich benannte Entnahmestelle. Entnahmestelle ist die Eigentumsgrenze des Netzanschlusses, über den der Kunde beliefert und mittels Marktlokations-Identifikationsnummer energiewirtschaftlich identifiziert wird. Von der Gesamtabnahmeverpflichtung nach Satz 1 ausgenommen ist die in Eigenerzeugungsanlagen produzierte elektrische Energie, die ausschließlich vom Kunden selbst verbraucht wird (Eigenversorgung). Entsprechendes gilt für Mengen, die im Rahmen der gemeinschaftlichen Gebäudeversorgung nach § 42b EnWG bezogen werden. Eine Aufnahme, Erweiterung oder Einschränkung der Eigenversorgung ist dem Lieferanten 2 Monate vorab anzuzeigen.

2.2. Auf Verlangen des Kunden können unter den Voraussetzungen des § 10c EEG die Strombezüge aus dem Netz, die in einer Solaranlage oder in deren Neben- und Hilfsanlagen zur Erzeugung von Strom verbraucht werden, der Entnahmestelle in Ziffer 1 des Auftragsformulars zugeordnet werden. Damit der Lieferant die Zuordnung der Entnahmestelle veranlassen kann, muss der Kunde dem Lieferanten mit dem Verlangen die hierfür erforderlichen Angaben, insbesondere die Marktlokations-Identifikationsnummer der weiteren Entnahmestelle, die der Entnahmestelle in Ziffer 1 des Auftragsformulars zugeordnet werden soll, mitteilen.

2.3. Der Messstellenbetrieb wird durch den Messstellenbetreiber erbracht und ist gemäß § 9 Abs. 2 MsbG Bestandteil dieses Vertrags, soweit der Kunde keinen Vertrag mit einem wettbewerblichen Messstellenbetreiber schließt. Der Lieferant stellt dem Kunden das Entgelt für den Messstellenbetrieb und Messung unter den Voraussetzungen von Ziffer 6.3.2 und 6.3.3 in Rechnung.

2.4. (Nur für Gewerbekunden) Der Kunde wird die Energie lediglich zur eigenen Versorgung nutzen. Eine Weiterleitung an Dritte ist unzulässig.

2.5. Bei einer Unterbrechung oder bei Unregelmäßigkeiten in der Energieversorgung ist der Lieferant, soweit es sich um Folgen einer Störung des Netzbetriebs einschließlich des Netzanschlusses handelt, von seiner Leistungspflicht befreit. Zu den möglichen Ansprüchen des Kunden gegen den Netzbetreiber wird auf Ziffer 10 verwiesen.

2.6. Wird den Vertragsparteien die Erfüllung der Leistungspflichten durch unvorhersehbare Umstände, auf die sie keinen Einfluss haben und deren Abwendung mit einem angemessenen technischen oder wirtschaftlichen Aufwand nicht erreicht werden kann (insbesondere höhere Gewalt wie z. B. Naturkatastrophen, Krieg, Pandemien, Arbeitskampfmaßnahmen, hoheitliche Anordnungen), unmöglich gemacht, so sind die Vertragsparteien von ihren vertraglichen Leistungspflichten befreit, solange diese Umstände noch andauern.

2.7. Der Lieferant ist weiter von seiner Leistungspflicht befreit, soweit und solange der Netzbetreiber den Netzanschluss und/oder die Anschlussnutzung bzw. der Messstellenbetreiber den Messstellenbetrieb auf eigene Initiative unterbrochen hat. Schadensersatzansprüche des Kunden gegen den Lieferanten bleiben für den Fall unberührt, dass den Lieferanten an der Unterbrechung ein Verschulden trifft.

### 3. Messung / Zutrittsrecht / Abschlagszahlungen / Abrechnung / Anteilige Preisberechnung / Abrechnungsinformationen / Verbrauchshistorie

3.1. Die Menge der gelieferten Energie wird durch konventionelle oder moderne Messeinrichtungen bzw. Messsysteme oder ein intelligentes Messsystem i. S. d. MsbG (oder rechtmäßige Ersatzwertbildung) des zuständigen Messstellenbetreibers ermittelt. Ein intelligentes Messsystem besteht nach § 2 Nr. 7 MsbG aus einer modernen Messeinrichtung, die über ein Smart-Meter-Gateway in ein Kommunikationsnetz eingebunden ist. Die Ablesung der Messwerte wird vom Messstellenbetreiber oder Lieferanten oder, sofern keine Fernübermittlung der Verbrauchsdaten (z. B. über ein intelligentes Messsystem) erfolgt, auf Verlangen des Lieferanten oder des Messstellenbetreibers kostenlos vom Kunden selbst durchgeführt. Erfolgt eine Fernübermittlung der Verbrauchsdaten (z. B. über ein intelligentes Messsystem), wird die Ablesung der Messwerte in begründeten Einzelfällen, z. B. für die Dauer eines technisch bedingten Ausfalls der Fernkommunikation, ebenfalls auf Verlangen des Lieferanten kostenlos vom Kunden selbst durchgeführt, sofern dies für die Abrechnung nach diesem Vertrag erforderlich ist. Verlangt der Lieferant eine Selbstablesung des Kunden, fordert der Lieferant den Kunden rechtzeitig dazu auf. Die Ablesung der Messeinrichtungen erfolgt zum Zwecke der Abrechnung, etwa anlässlich eines Lieferantenwechsels oder bei Vorliegen eines berechtigten Interesses des Lieferanten an einer Überprüfung der Ablesung, und zum Zwecke der Erstellung der Abrechnungsinformationen. Der Kunde kann einer Selbstablesung widersprechen, wenn ihm diese nicht zumutbar ist.

3.2. Soweit der Kunde für einen bestimmten Abrechnungszeitraum trotz entsprechender Verpflichtung keine Ablesedaten übermittelt hat oder der Lieferant aus anderen Gründen, die er nicht zu vertreten hat, den tatsächlichen Verbrauch nicht ermitteln kann (etwa, weil keine Messwerte bzw. vom Messstellenbetreiber rechtmäßig ermittelten Ersatzwerte verfügbar sind), kann der Lieferant den Verbrauch auf der Grundlage der letzten Ablesung oder bei einem Neukunden nach dem Verbrauch vergleichbarer Kunden jeweils unter angemessener Berücksichtigung der tatsächlichen Verhältnisse schätzen.

3.3. Der Kunde hat nach vorheriger Benachrichtigung dem mit einem Ausweis versehenen Beauftragten des Lieferanten oder des Messstellenbetreibers den Zutritt zu seinem Grundstück und zu seinen Räumen zu gestatten, soweit dies zur Ermittlung der preislichen Bemessungsgrundlagen, im

Rahmen des Betriebs, zur Wartung eines intelligenten Messsystems oder zur Ablesung der Messeinrichtungen erforderlich ist. Die Benachrichtigung kann durch Mitteilung an den Kunden oder durch Aushang am oder im jeweiligen Haus erfolgen. Sie muss mindestens eine Woche vor dem Betretungstermin erfolgen; mindestens ein Ersatztermin ist anzubieten. Der Kunde hat dafür Sorge zu tragen, dass die Messeinrichtung bzw. das intelligente Messsystem zugänglich ist. Wenn der Kunde den Zutritt unberechtigt verweigert oder behindert, stellt der Lieferant dem Kunden die dadurch entstandenen Kosten pauschal gemäß Ziffer 17 in Rechnung. Auf Verlangen des Kunden ist die Berechnungsgrundlage nachzuweisen; die pauschale Berechnung muss einfach nachvollziehbar sein und darf die nach dem gewöhnlichen Lauf der Dinge zu erwartenden Kosten nicht übersteigen. Dem Kunden ist zudem der Nachweis gestattet, solche Kosten seien nicht entstanden oder wesentlich geringer als die Höhe der Pauschale.

3.4. Der Lieferant kann vom Kunden monatliche Abschlagszahlungen verlangen. Die Höhe der Abschlagszahlung richtet sich nach dem Verbrauch des vorhergehenden Abrechnungszeitraums und dem aktuellen Vertragspreis oder nach dem durchschnittlichen Verbrauch vergleichbarer Kunden und dem aktuellen Vertragspreis. Macht der Kunde glaubhaft, dass der Verbrauch erheblich abweicht, ist dies angemessen zu berücksichtigen. Im Falle einer monatlichen Abrechnung entfällt das Recht des Lieferanten nach Satz 1.

3.5. Werden monatliche Abschlagszahlungen erhoben, erfolgt die Abrechnung zum Ende jedes vom Lieferanten festgelegten Abrechnungszeitraums, der ein Jahr nicht überschreitet, und zum Ende des Vertragsverhältnisses. Abweichend von Satz 1 hat der Kunde das Recht, eine kostenpflichtige monatliche, vierteljährliche oder halbjährliche Abrechnung zu wählen, die auf Grundlage einer gesonderten Vereinbarung mit dem Lieferanten erfolgt. In jeder Abrechnung wird der tatsächliche Umfang der Belieferung unter Anrechnung der Abschlagszahlungen abgerechnet. Ergibt sich eine Abweichung der Abschlagszahlungen von der Abrechnung der tatsächlichen Belieferung, so wird der zu viel oder zu wenig berechnete Betrag unverzüglich erstattet bzw. nachentrichtet, spätestens aber mit der nächsten Abschlagszahlung verrechnet.

3.6. Ist die Messstelle des Kunden mit einem intelligenten Messsystem ausgestattet, ist der Lieferant berechtigt, anstelle der Erhebung von Abschlagszahlungen, die Entgelte nach diesem Vertrag für die im Liefermonat gelieferte Energie innerhalb von drei Wochen nach dem Liefermonat abzurechnen.

3.7. Die Abrechnung nach Ziffer 3.5 oder Ziffer 3.6 wird nach Wahl des Lieferanten in elektronischer oder in Papierform erstellt. Erhält der Kunde Abrechnungen in Papierform, erfolgt die Übermittlung der Abrechnungen auf Wunsch auch in elektronischer Form. Erhält der Kunde elektronische Abrechnungen, erfolgt die Übermittlung der Abrechnungen auf Wunsch auch einmal jährlich in Papierform.

3.8. Erhält der Kunde eine elektronische Abrechnung und erfolgt keine Fernübermittlung der Verbrauchsdaten (z. B. über ein intelligentes Messsystem), erhält er unentgeltlich die (in jeder Rechnung bereits enthaltenen) Abrechnungsinformationen nach § 40b EnWG automatisch alle sechs Monate und auf Wunsch alle drei Monate. Erfolgt eine Fernübermittlung der Verbrauchsdaten (z. B. über ein intelligentes Messsystem) und rechnet der Lieferant nicht monatlich ab, erhält der Kunde unentgeltlich die Abrechnungsinformationen nach § 40b EnWG automatisch monatlich.

3.9. Auf Wunsch des Kunden stellt der Lieferant dem Kunden und/oder einem von diesem benannten Dritten, soweit verfügbar, ergänzende Informationen zu dessen Verbrauchshistorie gegen Entgelt zur Verfügung (vgl. Ziffer 17).

3.10. Der Kunde kann jederzeit vom Lieferanten verlangen, eine Nachprüfung der Messeinrichtungen bzw. des intelligenten Messsystems an seiner Entnahmestelle durch eine Eichbehörde oder eine staatlich anerkannte Prüfstelle i. S. v. § 40 Abs. 3 MessEG zu veranlassen. Die Kosten der Nachprüfung fallen dem Kunden nur dann zur Last, sofern die eichrechtlichen Verkehrsfehlergrenzen nicht überschritten werden.

3.11. Ergibt eine Nachprüfung der Messeinrichtungen bzw. des intelligenten Messsystems eine Überschreitung der eichrechtlichen Verkehrsfehlergrenzen oder werden Fehler in der Ermittlung des Rechnungsbetrags festgestellt (wie z. B. auch bei einer Rechnung auf der Grundlage falscher Messwerte), so wird der zu viel oder zu wenig berechnete Betrag unverzüglich erstattet bzw. nachentrichtet oder mit der nächsten Abschlagszahlung verrechnet. Ist das Ausmaß des Fehlers nicht einwandfrei festzustellen oder zeigt eine Messeinrichtung nicht an (und liegen auch keine rechtmäßig ermittelten Ersatzwerte vor), so ermittelt der Lieferant den Verbrauch für die Zeit seit der letzten fehlerfreien Ablesung durch Schätzung entsprechend Ziffer 3.2. Ansprüche nach dieser Ziffer sind auf den der Feststellung des Fehlers vorhergehenden Ablesungszeitraum beschränkt, es sei denn, die Auswirkung des Fehlers kann über einen größeren Zeitraum festgestellt werden; in diesem Fall ist der Anspruch auf längstens drei Jahre beschränkt.

3.12. Ändert sich das vertragliche Entgelt während des Abrechnungszeitraums oder beginnt oder endet der Abrechnungszeitraum untermonatlich (z. B. bei untermonatlicher Aufnahme oder Beendigung der Belieferung), so rechnet der Lieferant verbrauchsunabhängige Preisbestandteile tagesgenau ab. Für die Abrechnung geänderter verbrauchsabhängiger Preisbestandteile wird die nach Ziffer 3.1 ermittelte Verbrauchsmenge des Kunden im Abrechnungszeitraum auf Grundlage einer Schätzung nach billigem Ermessen (§ 315 BGB) auf den Zeitraum vor und nach der Preisänderung aufgeteilt, wobei jahreszeitliche Verbrauchsschwankungen auf der Grundlage vergleichbarer Erfahrungswerte angemessen zu berücksichtigen sind. Die nach der Preisänderung anfallenden Abschlagszahlungen können entsprechend angepasst werden.

### 4. Zahlungsbestimmungen / Verzug / Zahlungsverweigerung / Aufrechnung

4.1. Sämtliche Rechnungsbeträge sind zwei Wochen nach Zugang der Rechnung, Abschläge und Vorauszahlungen zu dem vom Lieferanten nach billigem Ermessen (§ 315 BGB) im Abschlagsplan bzw. mit Verlangen der Vorauszahlung festgelegten Zeitpunkt fällig und im Wege des Lastschrift-

- verfahrens, mittels Dauerauftrag oder Überweisung (auch durch Barüberweisung) zu zahlen. *(Nur für Gewerbekunden)* Der Kunde informiert den Lieferanten vorab in Textform, sofern Dritte für ihn leisten. Der Lieferant ist berechtigt, Zahlungen Dritter abzulehnen.
- 4.2. Befindet sich der Kunde in Zahlungsverzug, kann der Lieferant angemessene Maßnahmen zur Durchsetzung seiner Forderung ergreifen. Fordert der Lieferant erneut zur Zahlung auf oder lässt der Lieferant den Betrag durch Beauftragung eines Inkassodienstleisters (auch des Netzbetreibers) einziehen, stellt er dem Kunden die dadurch entstandenen Kosten pauschal gemäß Ziffer 17 in Rechnung. Auf Verlangen des Kunden ist die Berechnungsgrundlage der Pauschale nachzuweisen; die pauschale Berechnung muss einfach nachvollziehbar sein und darf die nach dem gewöhnlichen Lauf der Dinge zu erwartenden Kosten nicht übersteigen. Dem Kunden ist zudem der Nachweis gestattet, solche Kosten seien nicht entstanden oder wesentlich geringer als die Höhe der Pauschale.
- 4.3. Einwände gegen Rechnungen berechtigen zum Zahlungsaufschub oder zur Zahlungsverweigerung nur,
- 4.3.1. sofern der in einer Rechnung angegebene Verbrauch ohne ersichtlichen Grund mehr als doppelt so hoch wie der vergleichbare Verbrauch im vorherigen Abrechnungszeitraum ist und der Kunde eine Nachprüfung der Messeinrichtung verlangt und solange durch die Nachprüfung nicht die ordnungsgemäße Funktion der Messeinrichtung festgestellt ist, oder
- 4.3.2. sofern aus Sicht eines verständigen Kunden die ernsthafte Möglichkeit eines offensichtlichen Fehlers besteht, z. B. bei falschen Kundennamen, verwechselten Entnahmestellen, ohne Weiteres erkennbaren Rechenfehlern oder bei weit außerhalb der Plausibilität liegenden Verbrauchsmengen, auch wenn eine Nachprüfung der Messeinrichtung deren ordnungsgemäße Funktion bestätigt hat.
- Rechte des Kunden nach § 315 BGB bleiben von dieser Ziffer 4.3 unberührt.
- 4.4. Gegen Forderungen des Lieferanten kann nur mit unbestrittenen oder rechtskräftig festgestellten Gegenansprüchen aufgerechnet werden. Dies gilt nicht für Ansprüche des Kunden aufgrund vollständiger oder teilweiser Nichterfüllung oder mangelhafter Erfüllung der Hauptleistungspflichten. Weiterhin gilt dies nicht für Forderungen des Kunden, die im Rahmen des Rückabwicklungsverhältnisses nach Widerruf des Vertrags entstehen.
- 5. Vorauszahlung / Sicherheitsleistung**
- 5.1. Der Lieferant kann vom Kunden eine monatliche Vorauszahlung in angemessener Höhe verlangen, wenn der Kunde mit einer Zahlung aus dem Vertrag in nicht unwesentlicher Höhe in Verzug ist, wenn der Kunde innerhalb eines Zeitraums von zwölf Monaten wiederholt in Zahlungsverzug gerät oder in sonstigen begründeten Fällen.
- 5.2. Bei Verlangen einer Vorauszahlung sind dem Kunden Beginn, Höhe und die Gründe für die Vorauszahlung sowie die Voraussetzungen für ihren Wegfall mitzuteilen. Die Zeitpunkte der Vorauszahlungen legt der Lieferant nach billigem Ermessen (§ 315 BGB) fest. Die Vorauszahlung ist frühestens zum Lieferbeginn fällig. Die Höhe der Vorauszahlung richtet sich nach dem Verbrauch des vorhergehenden Abrechnungszeitraums und dem aktuellen Vertragspreis oder dem durchschnittlichen Verbrauch vergleichbarer Kunden und dem aktuellen Vertragspreis. Macht der Kunde glaubhaft, dass sein Verbrauch erheblich geringer ist, ist dies angemessen zu berücksichtigen.
- 5.3. Die Vorauszahlung wird mit der jeweils nächsten vom Kunden nach dem Vertrag zu leistenden Zahlung (Abschläge nach Ziffer 4.1 oder Rechnungsbeträge) verrechnet. Ergibt sich dabei eine Abweichung der Vorauszahlung von der zu leistenden Zahlung, so wird der zu viel oder zu wenig berechnete Betrag unverzüglich erstattet bzw. nachentrichtet.
- 5.4. Statt eine Vorauszahlung zu verlangen, kann der Lieferant beim Kunden ein Vorauszahlungssystem (z. B. Bargeld- oder Chipkartenzähler) einrichten und betreiben bzw. den Messstellenbetreiber damit beauftragen.
- 5.5. *(Nur für Gewerbekunden)* Anstelle einer Vorauszahlung kann der Lieferant eine Sicherheitsleistung in Höhe der für einen Zeitraum von zwei Liefermonaten voraussichtlich durchschnittlich zu leistenden Zahlungen verlangen. Sofern die Vertragsparteien nichts anderes vereinbaren, ist eine Sicherheitsleistung nur zulässig in Form einer unbedingten, unwiderruflichen, selbstschuldnerischen Bürgschaft einer europäischen Bank. Die sich verbürgende Bank muss ein Rating im „A“-Bereich von Standard & Poors oder ein gleichwertiges Rating einer anderen international anerkannten Rating-Agentur aufweisen.
- 5.6. *(Nur für Gewerbekunden)* Der Lieferant kann sich aus der Sicherheit befriedigen, sobald der Kunde mit seinen Zahlungsverpflichtungen in Verzug ist. Der Lieferant wird die Sicherheit nur in dem Umfang verwerten, in dem dies zur Erfüllung der rückständigen Zahlungsverpflichtungen erforderlich ist.
- 5.7. *(Nur für Gewerbekunden)* Die Verwertung der Sicherheit nach Ziffer 5.6 wird der Lieferant dem Kunden unter Fristsetzung schriftlich androhen, es sei denn nach den Umständen des Einzelfalls besteht Grund zu der Annahme, dass eine Befriedigung aus der Sicherheit zu spät erfolgen würde. Ist der Abschluss des Vertrags für den Kunden ein Handelsgeschäft, beträgt die Frist wenigstens eine Woche. In allen übrigen Fällen beträgt sie einen Monat.
- 5.8. *(Nur für Gewerbekunden)* Die Sicherheit ist unverzüglich zurückzugeben, soweit ihre Voraussetzungen weggefallen sind.
- 5.9. *(Nur für Gewerbekunden)* Die Regelungen zur Einstellung und Unterbrechung der Belieferung sowie zur Kündigung in Ziffer 9 bleiben unberührt.
- 6. Entgelt / Zukünftige Steuern, Abgaben und sonstige hoheitlich auferlegte Belastungen / Preisanpassung nach billigem Ermessen**
- 6.1. Das vom Kunden zu zahlende Entgelt setzt sich aus den Preisbestandteilen nach den Ziffern 6.2 bis 6.6 zusammen.
- 6.2. Der Kunde zahlt einen vertrieblischen Grundpreis und einen verbrauchsabhängigen Arbeitspreis Energie in der sich aus dem beigefügten Preisblatt ergebenden Höhe. Diese werden auf Grundlage der Kosten kalkuliert, die für die Belieferung aller Kunden in diesem Tarif anfallen (unabhängig vom Zeitpunkt des jeweils einzelnen Vertragsschlusses). Sie enthalten die Kosten für Energiebeschaffung und Vertrieb, die Kosten für den Erwerb und die Entwertung von Herkunftsnachweisen nach § 3 Nr. 29 EEG.
- 6.3. Zusätzlich zahlt der Kunde für die gelieferte Energie folgende Preisbestandteile nach den Ziffern 6.3.1 bis 6.3.8 in der jeweils geltenden Höhe. Die bei Vertragsschluss geltende Höhe ist im beigefügten Preisblatt angegeben. Die für das jeweils folgende Kalenderjahr geltende Höhe des Preisbestandteils nach den Ziffern 6.3.5, 6.3.6 und 6.3.7 wird bis zum 25.10. eines Kalenderjahres von den Übertragungsnetztreibern im Internet veröffentlicht (derzeit: [www.netztransparenz.de](http://www.netztransparenz.de)). Im Einzelnen:
- 6.3.1. Die vom Lieferanten an den Netzbetreiber für die Netznutzung zur Belieferung des Kunden abzuführenden Netzentgelte. Der Netzbetreiber ermittelt die Netzentgelte zum 01.01. eines Kalenderjahres auf Grundlage der von der zuständigen Regulierungsbehörde nach Maßgabe des § 21a EnWG i. V. m. der ARegV, der StromNEV und sonstigen Bestimmungen des EnWG festgelegten und jeweils zum 01.01. eines Kalenderjahres gemäß § 4 ARegV angepassten Erlösobergrenze. Der Netzbetreiber veröffentlicht die jeweils geltende Höhe der Netzentgelte auf seiner Internetseite.
- 6.3.1.1. Änderungen der Netzentgelte werden gegenüber dem Kunden mit dem Zeitpunkt wirksam, in dem sie gegenüber dem Lieferanten wirksam werden.
- 6.3.1.2. Bezieht der Kunde die Energie in einer anderen Spannungsebene als in Niederspannung, oder gilt für den Kunden ein individuelles Netzentgelt nach § 19 Abs. 2 StromNEV oder ein singuläres Netznutzungsentgelt nach § 19 Abs. 3 StromNEV, bzw. ändert sich dies während der Vertragslaufzeit und stellt der Netzbetreiber dem Lieferanten deshalb abweichende Netznutzungsentgelte in Rechnung, so gilt diese Änderung auch für die Abrechnung des Lieferanten gegenüber dem Kunden. Dies kann dazu führen, dass Entgelte für vorangegangene Zeiträume – gegebenenfalls nach Beendigung des Vertrags oder der Belieferung der jeweiligen Marktklokation durch den Lieferanten – nachgefordert oder zurückgezahlt werden müssen. Der Kunde wird über die Änderungen spätestens mit der nächsten Rechnung oder Abschlagsforderung informiert.
- 6.3.1.3. Für den Fall, dass gegen die für die Entgelte maßgebliche, von der Regulierungsbehörde festgesetzte Erlösobergrenze Rechtsmittel eingelegt werden oder anhängig sind (z. B. durch den Netzbetreiber oder Dritte), ist zwischen den Vertragsparteien das vom Netzbetreiber auf Grundlage der rechts- bzw. bestandskräftig festgesetzten Erlösobergrenze gebildete und rückwirkend angewendete Netznutzungsentgelt ebenso rückwirkend maßgeblich. Dies kann dazu führen, dass Entgelte für vorangegangene Zeiträume – gegebenenfalls nach Beendigung des Vertrags oder der Belieferung der jeweiligen Marktklokation durch den Lieferanten – nachgefordert oder zurückgezahlt werden müssen.
- 6.3.1.4. Ziffer 6.3.1.3 gilt entsprechend bei Rechtsmitteln gegen die Erlösobergrenze des dem Netz des Netzbetreibers vorgelagerten Netzbetreibers, sofern jene eine rückwirkende Änderung der Entgelte des vorgelagerten Netzbetreibers zur Folge haben.
- 6.3.1.5. Rück- oder Nachzahlungen nach den vorstehenden Ziffern 6.3.1.2 bis 6.3.1.4 werden jeweils mit dem für den jeweiligen Zeitraum maßgeblichen Basiszinssatz gemäß § 247 BGB verzinst; dies gilt nicht, wenn der Basiszinssatz negativ ist.
- 6.3.2. Das vom Lieferanten an den Netzbetreiber abzuführende Entgelt für den konventionellen Messstellenbetrieb mit Messeinrichtungen und Messsystemen. Der Netzbetreiber ermittelt dieses Entgelt zum 01.01. eines Kalenderjahres auf Grundlage der von der zuständigen Regulierungsbehörde nach Maßgabe des § 21a EnWG i. V. m. der ARegV, der StromNEV und sonstigen Bestimmungen des EnWG festgelegten und jeweils zum 01.01. eines Kalenderjahres gemäß § 4 ARegV angepassten Erlösobergrenze. Der Netzbetreiber veröffentlicht die jeweils geltende Höhe des Entgelts für den Messstellenbetrieb auf seiner Internetseite. Wird oder ist eine nach diesem Vertrag vom Lieferanten belieferte Marktklokation des Kunden mit einem intelligenten Messsystem oder einer modernen Messeinrichtung i. S. d. MsbG ausgestattet, entfällt der Preisbestandteil nach Ziffer 6.3.2 für diese Marktklokation. In diesem Fall schuldet nach den Vorgaben des MsbG grundsätzlich der Kunde dem Messstellenbetreiber das Messstellenbetriebsentgelt, es sei denn, der Lieferant ist nach Ziffer 6.3.3 zur Zahlung des Messstellenbetriebsentgelts gegenüber dem Messstellenbetreiber verpflichtet.
- 6.3.3. Ist der Lieferant aufgrund einer vertraglichen, gesetzlichen oder regulierungsbehördlichen Regelung anstelle des Kunden verpflichtet, das Entgelt für den Messstellenbetrieb mit intelligenten Messsystemen oder modernen Messeinrichtungen für belieferte Marktklokationen des Kunden an den Messstellenbetreiber abzuführen, zahlt der Kunde dieses Entgelt in der jeweils vom grundzuständigen Messstellenbetreiber auf seiner Internetseite veröffentlichten Höhe. Der Lieferant wird dem Kunden das zu zahlende Entgelt und den Umstand, dass dieses im Rahmen dieses Vertrags vom Lieferanten an den Kunden weiterberechnet wird informativ mitteilen, soweit und sobald ihm diese Umstände bekannt sind. Der Lieferant ist berechtigt, mit grundzuständigen Messstellenbetreibern Vereinbarungen zur Abrechnung der Entgelte für den Messstellenbetrieb mit intelligenten Messsystemen und modernen Messeinrichtungen zu treffen, wonach der grundzuständige Messstellenbetreiber gegenüber dem Lieferanten abrechnet, soweit der Lieferant sicherstellt, dass eine zusätzliche Inanspruchnahme des Kunden für diese Entgelte durch den grundzuständigen Messstellenbetreiber ausgeschlossen ist.
- 6.3.4. Die vom Lieferanten an den Netzbetreiber aufgrund vertraglicher Vereinbarung zu leistenden Zahlungen zum Ausgleich der vom Netzbetreiber abzuführenden Konzessionsabgabe. Die Konzessionsabgabe wird von der jeweiligen Gemeinde bzw. dem jeweiligen Landkreis gegenüber dem Netzbetreiber für die Einräumung des Rechts zur Benutzung öffentlicher Verkehrswege für die Verlegung und den Betrieb von Leitungen, die der unmittelbaren Versorgung von Letztverbrauchern im Gemeindegebiet mit Energie dienen, erhoben. Die Höhe der Konzessionsabgabe richtet sich nach dem jeweils zwischen dem Netzbetreiber und der betreffenden Gemeinde bzw. dem

betreffenden Landkreis nach Maßgabe von § 2 KAV vereinbarten Konzessionsabgabensatz.

- 6.3.5. Die vom Lieferanten an den Netzbetreiber zu zahlende KWKG-Umlage nach § 12 EnFG. Mit der KWKG-Umlage werden Kosten ausgeglichen, die den Übertragungsnetzbetreibern durch die Abwicklung der gesetzlichen Vorgaben zur Förderung der Stromerzeugung aus hocheffizienten Kraft-Wärme-Kopplungsanlagen sowie zur Förderung des Ausbaus von Wärme- und Kältenetzen entstehen.
- 6.3.6. Den vom Lieferanten an den Netzbetreiber zu zahlenden Aufschlag für besondere Netznutzung nach der Festlegung der BNetzA (Az. BK8-24-001-A). Der Aufschlag für besondere Netznutzung enthält die Kosten, die mit der § 19-StromNEV-Umlage ausgeglichen werden sollen sowie den Aufschlag für besondere einspeiseseitige Netznutzung nach der Festlegung der BNetzA (Az. BK8-24-001-A). Mit der § 19-StromNEV-Umlage werden Kosten ausgeglichen, die den Übertragungsnetzbetreibern aus der Verpflichtung entstehen, nachgelagerten Netzbetreibern Erlöse zu erstatten, die diesen entgehen, weil sie bestimmten Letztverbrauchern mit atypischem Verbrauchsverhalten oder besonders hohem Stromverbrauch nach § 19 Abs. 2 StromNEV reduzierte Netzentgelte anbieten müssen. In die § 19-StromNEV-Umlage werden derzeit die Kosten, die mit der Wasserstoffumlage nach § 118 Abs. 6 Satz 9 bis 11 EnWG ausgeglichen werden sollen, eingerechnet. Mit der Wasserstoffumlage werden Kosten ausgeglichen, die den Übertragungsnetzbetreibern durch die Abwicklung der gesetzlichen Vorgaben zur Förderung der Wasserstoffherstellung durch Wasserelektrolyse entstehen. Mit dem Aufschlag für besondere einspeiseseitige Netznutzung werden die Kosten ausgeglichen, die den Übertragungsnetzbetreibern aus der Wälzung EE-bedingter Mehrkosten durch nachgelagerte Netzbetreiber entstehen. Der Kunde trägt die einzelnen Umlagen bzw. Aufschläge, die derzeit gemeinsam als Aufschlag für besondere Netznutzung erhoben werden.
- 6.3.7. Die vom Lieferanten an den Netzbetreiber zu zahlende Offshore-Netzumlage nach § 17f EnWG i. V. m. § 12 EnFG. Die Offshore-Netzumlage gleicht Teile der Kosten aus, die den Übertragungsnetzbetreibern durch Entschädigungszahlungen nach Maßgabe von § 17e EnWG an Betreiber von betriebsbereiten Offshore-Windenergieanlagen in Folge von Störungen oder Verzögerungen der Netzanbindung dieser Anlagen entstehen sowie u. a. Offshore-Anbindungskosten nach § 17d Abs. 1 EnWG, den §§ 17a und 17b EnWG in der bis zum Ablauf des 28.12.2023 geltenden Fassung sowie die Kosten nach § 17 Abs. 1 Nr. 6 EnWG und des Flächenentwicklungsplans nach § 5 WindSeeG.
- 6.3.8. Die Stromsteuer.
- 6.4. Ist eine nach diesem Vertrag vom Kunden zu tragende Steuer, Abgabe, Umlage oder sonstige hoheitlich auferlegte Belastung negativ, reduziert sich das für die gelieferte Energie zu zahlende Entgelt in entsprechender Höhe.
- 6.5. Wird die Belieferung oder die Verteilung von Energie nach Vertragsschluss mit zusätzlichen, in Ziffern 6.3 und 6.6 nicht genannten Steuern oder Abgaben belegt, erhöht sich das vom Kunden zu zahlende Entgelt um die hieraus entstehenden Mehrkosten in der jeweils geltenden Höhe. Satz 1 gilt entsprechend, falls die Belieferung oder die Verteilung von Energie nach Vertragsschluss mit einer hoheitlich auferlegten, allgemein verbindlichen Belastung (d. h. keine Bußgelder oder Ähnliches) belegt wird, soweit diese unmittelbaren Einfluss auf die Kosten für die nach diesem Vertrag geschuldeten Leistungen hat. Die Weitergabe in der jeweils geltenden Höhe nach Satz 1 und 2 führt bei Erstattungen (z. B. in Form negativer Umlagen) zu einer entsprechenden Entgeltreduzierung. Eine Weiterberechnung erfolgt nicht, soweit die Mehrkosten nach Höhe und Zeitpunkt ihres Entstehens bereits bei Vertragsschluss konkret vorhersehbar waren oder die jeweilige gesetzliche Regelung der Weiterberechnung entgegensteht. Eine Weiterberechnung ist auf die Mehrkosten beschränkt, die nach dem Sinn und Zweck der gesetzlichen Regelung dem einzelnen Vertragsverhältnis (z. B. nach Kopf oder nach Verbrauch) zugeordnet werden können. Eine Weiterberechnung erfolgt ab dem Zeitpunkt der Entstehung der Mehrkosten. Der Kunde wird über eine solche Weiterberechnung spätestens mit der Rechnungsstellung informiert.
- 6.6. Zusätzlich fällt auf die Preisbestandteile nach Ziffern 6.2 und 6.3 sowie etwaige zukünftige Steuern, Abgaben und sonstige hoheitlich auferlegte Belastungen nach Ziffer 6.5 die Umsatzsteuer in der jeweils geltenden Höhe an. Die derzeitige Höhe der Umsatzsteuer ergibt sich aus den Preisangaben im beiliegenden Preisblatt.
- 6.7. Der Lieferant teilt dem Kunden die bei Belieferung jeweils geltende Höhe eines nach Ziffern 6.3, 6.5 und 6.6 zu zahlenden Preisbestandteils auf Anfrage mit.
- 6.8. Der Lieferant ist verpflichtet, den vertrieblichen Grundpreis und den Arbeitspreis Energie nach Ziffer 6.2 – nicht hingegen die gesondert in der jeweils geltenden Höhe an den Kunden weitergegebenen Preisbestandteile nach Ziffern 6.3 und 6.6 sowie etwaige zukünftige Steuern, Abgaben und sonstige hoheitlich auferlegte Belastungen nach Ziffer 6.5 – durch einseitige Leistungsbestimmung nach billigem Ermessen gemäß § 315 BGB anzupassen (Erhöhungen oder Senkungen). Anlass für eine solche Preisanpassung ist ausschließlich eine Änderung der in Ziffer 6.2 genannten Kosten. Der Lieferant überwacht fortlaufend die Entwicklung dieser Kosten. Der Umfang einer Preisanpassung ist auf die Veränderung der Kosten nach Ziffer 6.2 seit der jeweils vorhergehenden Preisanpassung nach dieser Ziffer bzw. – sofern noch keine Preisanpassung nach dieser Ziffer erfolgt ist – seit der erstmaligen Tarifikalkulation nach Ziffer 6.2 bis zum Zeitpunkt des geplanten Wirksamwerdens der aktuellen Preisanpassung beschränkt. Kostensteigerungen und Kostensenkungen sind bei jeder Preisanpassung gegenläufig zu saldieren. Die einseitige Leistungsbestimmung des Lieferanten nach billigem Ermessen bezieht sich auch auf die jeweiligen Zeitpunkte einer Preisanpassung; diese sind so zu wählen, dass Kostensenkungen nicht nach für den Kunden ungünstigeren Maßstäben Rechnung getragen werden als Kostenerhöhungen, also Kostensenkungen mindestens in gleichem Umfang preiswirksam werden wie Kostenerhöhungen. Der Kunde hat gemäß § 315 Abs. 3 BGB das Recht, die Ausübung des billigen Ermessens des Lieferanten gerichtlich überprüfen zu lassen. Änderungen des vertrieblichen Grundpreises und des Arbeitspreises Energie nach dieser Ziffer sind nur zum Monatsersten

möglich. Preisanpassungen werden nur wirksam, wenn der Lieferant dem Kunden die Änderungen spätestens einen Monat vor dem geplanten Wirksamwerden in Textform mitteilt. In diesem Fall hat der Kunde das Recht, den Vertrag ohne Einhaltung einer Kündigungsfrist zum Zeitpunkt des Wirksamwerdens der Preisanpassung zu kündigen. Hierauf wird der Kunde vom Lieferanten in der Mitteilung gesondert hingewiesen.

- 6.9. Informationen über aktuelle Produkte (insbesondere gebündelte Produkte bzw. Leistungen) und Tarife erhält der Kunde unter Tel.: 07361 952-255 oder im Internet unter [www.sw-aalen.de](http://www.sw-aalen.de).

## 7. Erbringung von Dienstleistungen nach § 41d EnWG

Der Kunde ist verpflichtet, dem Lieferanten den Abschluss einer vertraglichen Vereinbarung mit einem Dritten über die Erbringung von Dienstleistungen hinsichtlich von Mehr- oder Minderverbrauch sowie von Mehr- oder Minderverbrauch elektrischer Arbeit und über einen anderen Bilanzkreis unverzüglich mitzuteilen. Der Lieferant wird die Erbringung der Dienstleistung auf Grundlage einer gesonderten Vereinbarung – soweit und solange diese nicht durch eine Festlegung der BNetzA entbehrlich wird – gegen angemessenes Entgelt ermöglichen.

*(Nur für Gewerbekunden)* Wird eine solche Dienstleistung erstmalig im Rahmen dieses Lieferverhältnisses erbracht und handelt es sich bei dem Kunden nicht zugleich um einen Haushaltskunden nach § 3 Nr. 22 EnWG, steht dem Lieferanten ein außerordentliches Kündigungsrecht dieses Lieferverhältnisses mit einer Frist von drei Kalendermonaten zum Monatsende zu.

## 8. Änderungen des Vertrags

Die Regelungen des Vertrags beruhen auf den gesetzlichen und sonstigen Rahmenbedingungen zum Zeitpunkt des Vertragsschlusses (z. B. EnWG, StromGGV, StromNZV, MsbG, MessEG und MessEV, höchstgerichtliche Rechtsprechung, Festlegungen und Beschlüsse der BNetzA). Das vertragliche Äquivalenzverhältnis kann nach Vertragsschluss durch unvorhersehbare Änderungen der gesetzlichen oder sonstigen Rahmenbedingungen (z. B. durch Gesetzesänderungen, sofern deren konkreter Inhalt nicht bereits – etwa in der Phase zwischen dem Abschluss des förmlichen Gesetzgebungsverfahrens und dem Inkrafttreten – absehbar war), die der Lieferant nicht veranlasst und auf die er auch keinen Einfluss hat, in nicht unbedeutendem Maße gestört werden. Ebenso kann nach Vertragsschluss eine im Vertrag entstandene Lücke nicht unerhebliche Schwierigkeiten bei der Durchführung des Vertrags entstehen lassen (etwa wenn die Rechtsprechung eine Klausel für unwirksam erklärt), die nur durch eine Anpassung oder Ergänzung zu beseitigen sind. In solchen Fällen ist der Lieferant verpflichtet, den Vertrag – mit Ausnahme des Entgelts – unverzüglich insoweit anzupassen und/oder zu ergänzen, als es die Wiederherstellung des Äquivalenzverhältnisses von Leistung und Gegenleistung und/oder der Ausgleich entstandener Vertragslücken zur zumutbaren Fort- und Durchführung des Vertragsverhältnisses erforderlich macht (z. B. mangels gesetzlicher Überleitungsbestimmungen). Anpassungen des Vertrags nach dieser Ziffer sind nur zum Monatsersten möglich. Die Anpassung wird nur wirksam, wenn der Lieferant dem Kunden die Anpassung spätestens einen Monat vor dem geplanten Wirksamwerden in Textform mitteilt. In diesem Fall hat der Kunde das Recht, den Vertrag ohne Einhaltung einer Kündigungsfrist zum Zeitpunkt des Wirksamwerdens der Vertragsanpassung zu kündigen. Hierauf wird der Kunde vom Lieferanten in der Mitteilung gesondert hingewiesen.

## 9. Einstellung der Lieferung / Fristlose Kündigung

- 9.1. Der Lieferant ist berechtigt, die Lieferung sofort einzustellen und die Anschlussnutzung durch den zuständigen Netzbetreiber unterbrechen zu lassen, wenn der Kunde in nicht unerheblichem Maße schuldhaft Energie unter Umgehung, Beeinflussung oder vor Anbringung der Messeinrichtungen verwendet („Energiediebstahl“) und die Unterbrechung zur Verhinderung einer weiteren unberechtigten Energieentnahme erforderlich ist.
- 9.2. Bei Zahlungsverzug des Kunden in Höhe des Doppelten der rechnerisch auf den laufenden Kalendermonat entfallenden Abschlags- oder Vorauszahlung, mindestens aber mit € 100,00 inklusive Mahn- und Inkassokosten, ist der Lieferant ebenfalls berechtigt, die Lieferung einzustellen und die Anschlussnutzung durch den zuständigen Netzbetreiber unterbrechen zu lassen. Bei der Berechnung des Mindestbetrags bleiben nicht titulierte Forderungen außer Betracht, die der Kunde schlüssig beanstandet hat oder die wegen einer Vereinbarung zwischen Lieferanten und Kunden noch nicht fällig sind oder die aus einer streitigen und noch nicht rechtskräftig entschiedenen Preiserhöhung des Lieferanten resultieren. Die Unterbrechung unterbleibt, wenn die Folgen der Unterbrechung außer Verhältnis zur Schwere des Zahlungsverzugs stehen oder der Kunde darlegt, dass hinreichende Aussicht besteht, dass er seinen Verpflichtungen vollumfänglich nachkommt. Dem Kunden wird die Unterbrechung spätestens vier Wochen vorher angedroht und die Beauftragung des Netzbetreibers mit der Unterbrechung der Anschlussnutzung acht Werktage vorher durch briefliche Mitteilung, unter Angabe des Zeitpunkts der Auftragserteilung angekündigt. Der Lieferant wird den Netzbetreiber zu dem in der Ankündigung genannten Zeitpunkt beauftragen, die Anschlussnutzung zu unterbrechen, wofür der Netzbetreiber nach den Vorgaben des einheitlichen Netznutzungsvertrags Strom sechs weitere Werktage Zeit hat. Der Kunde wird den Lieferanten auf etwaige Besonderheiten, die einer Unterbrechung zwingend entgegenstehen, unverzüglich hinweisen.
- 9.3. Bis zum 30.04.2024 galt mit § 118b EnWG ein befristetes gesetzliches Recht zur Versorgungsunterbrechung bei Haushaltskunden nach § 3 Nr. 22 EnWG. Der Gesetzgeber plant derzeit ein gesetzliches Recht zur Versorgungsunterbrechung gegenüber Haushaltskunden nach § 3 Nr. 22 EnWG in einem neuen § 41f EnWG einzuführen. Die Regelungen zur Unterbrechung und zur Wiederherstellung der Anschlussnutzung aufgrund von Zahlungsverzug nach dieser Ziffer 9 der AGB sind für die Dauer der Wirksamkeit einer abweichenden gesetzlichen Regelung gegenüber Haushaltskunden in dem Umfang ausgesetzt, in dem diese abweichende Regelungen trifft.
- 9.4. Die Kosten der Unterbrechung sowie der Wiederherstellung der Belieferung sind vom Kunden zu ersetzen. Der Lieferant stellt dem Kunden die dadurch entstandenen Kosten pauschal gemäß Ziffer 17 in Rechnung. Dies gilt nicht für Außensperrungen, die Kosten einer solchen Sperrung werden nach tatsächlichem Aufwand in Rechnung gestellt. Auf Verlangen des Kunden ist die Berechnungsgrundlage nachzuweisen; die pauschale Berechnung

muss einfach nachvollziehbar sein und darf die nach dem gewöhnlichen Lauf der Dinge zu erwartenden Kosten nicht übersteigen. Dem Kunden ist zudem der Nachweis gestattet, solche Kosten seien nicht entstanden oder wesentlich geringer als die Höhe der Pauschale. Die Belieferung wird unverzüglich wiederhergestellt, wenn die Gründe für die Unterbrechung entfallen und die Kosten der Unterbrechung und Wiederherstellung bezahlt sind; sofern keine Barzahlung erfolgt, bleibt es dem Kunden zur Verkürzung der Unterbrechungszeit auch bei einer erteilten Einzugsermächtigung unbezogen, die Kosten der Unterbrechung und Wiederherstellung unverzüglich mittels Überweisung zu zahlen.

9.5. Der Vertrag kann aus wichtigem Grund ohne Einhaltung einer Frist gekündigt und die Lieferung eingestellt werden. Der Lieferant muss den Kunden unverzüglich beim zuständigen Verteilnetzbetreiber abmelden. Soweit die Entnahmen des Kunden im Falle einer außerordentlichen Kündigung des Lieferanten trotz der Abmeldung (etwa wegen Bearbeitungsfristen des Netzbetreibers, Prozessfristen aus den Festlegungen der BNetzA zu Lieferantenumstellungsprozessen) über den Zeitpunkt der Vertragsbeendigung hinaus dem Lieferanten bilanziell zugeordnet werden, ohne dass der Lieferant dafür einen Ausgleich erhält (z. B. im Rahmen der Mehr- oder Mindermengenabrechnung des Netzbetreibers), schuldet der Kunde für diese fortwährende Belieferung das Entgelt nach diesem Vertrag. Ein wichtiger Grund liegt insbesondere vor im Fall eines Energiediebstahls nach Ziffer 9.1 oder im Fall eines Zahlungsverzugs unter den Voraussetzungen von Ziffer 9.2 Satz 1 und 2. Im letztgenannten Fall ist dem Kunden die Kündigung mindestens zwei Wochen vorher anzudrohen. Die Kündigung unterbleibt in diesem Fall, wenn die Folgen der Kündigung außer Verhältnis zur Schwere des Zahlungsverzugs stehen oder der Kunde darlegt, dass hinreichende Aussicht besteht, dass er seinen Verpflichtungen vollumfänglich nachkommt. Ein wichtiger Grund liegt auch vor, wenn ein Zwangsvollstreckungsverfahren gegen das gesamte Vermögen der anderen Vertragspartei oder eines wesentlichen Teils dieses Vermögens eingeleitet wurde.

9.6. (Nur für Gewerbekunden) Für den Lieferanten liegt ein wichtiger Grund weiterhin vor, wenn der Kunde ganz oder teilweise eine geschuldete Vorauszahlung und/oder vereinbarte Sicherheit nicht leistet und seiner Pflicht nicht innerhalb einer vom Lieferanten daraufhin gesetzten Frist von zwei Wochen nachkommt. Die Fristsetzung erfolgt in einer weiteren Zahlungsaufforderung des Lieferanten mit Kündigungsandrohung.

9.7. (Nur für Gewerbekunden) Darüber hinaus ist der Lieferant berechtigt, diesen Vertrag bei Vorliegen einer der Kunden betreffenden negativen Auskunft der Creditreform Ulm/Neu-Ulm Müller & Schott GmbH & Co. KG, Neue Str. 3, 89077 Ulm insbesondere zu folgenden Punkten außerordentlich zu kündigen: erfolglose Zwangsvollstreckung, erfolglose Pfändung, eidesstattliche Versicherung zum Vermögen, Restschuldbefreiung.

## 10. Haftung

10.1. Der Lieferant haftet bei schuldhafter vertraglicher Pflichtverletzung (z. B. bei Nichterfüllung der Lieferpflicht oder ungenauer oder verspäteter Abrechnung) für dadurch entstandene Schäden nach Maßgabe von Ziffern 10.2 bis 10.6.

10.2. Ansprüche wegen Schäden durch Unterbrechung oder bei Unregelmäßigkeiten in der Energieversorgung sind, soweit es sich um Folgen einer Störung des Netzbetriebs einschließlich des Netzanschlusses handelt, gegenüber dem Netzbetreiber geltend zu machen.

10.3. Der Lieferant wird auf Wunsch des Kunden unverzüglich über die mit der Schadensverursachung zusammenhängenden Tatsachen Auskunft geben, wenn sie ihm bekannt sind oder von ihm in zumutbarer Weise aufgeklärt werden können.

10.4. In allen übrigen Haftungsfällen ist die Haftung der Vertragsparteien sowie ihrer Erfüllungs- und Verrichtungsgehilfen für schuldhaft verursachte Schäden ausgeschlossen, soweit der Schaden nicht durch Vorsatz oder grobe Fahrlässigkeit herbeigeführt wurde; dies gilt nicht bei Schäden aus der Verletzung des Lebens, des Körpers oder der Gesundheit oder der schuldhaften Verletzung wesentlicher Vertragspflichten, d. h. solcher Pflichten, deren Erfüllung die ordnungsgemäße Durchführung des Vertrags überhaupt erst ermöglicht und auf deren Einhaltung die Vertragsparteien regelmäßig vertrauen dürfen (sog. Kardinalpflichten).

10.5. Im Falle einer Verletzung wesentlicher Vertragspflichten, welche nicht auf Vorsatz oder grober Fahrlässigkeit beruht, beschränkt sich die Haftung auf den Schaden, den die haftende Vertragspartei bei Abschluss des Vertrags als mögliche Folge der Vertragsverletzung vorausgesehen hat oder unter Berücksichtigung der Umstände, die sie kannte oder kennen musste, hätte voraussehen müssen. (Nur für Gewerbekunden) Gleiches gilt bei grob fahrlässigem Verhalten einfacher Erfüllungsgehilfen (nicht leitende Angestellte) außerhalb des Bereichs der wesentlichen Vertragspflichten sowie der Lebens-, Körper- oder Gesundheitsschäden.

10.6. Die Bestimmungen des Produkthaftungsgesetzes bleiben unberührt.

## 11. Informationspflichten und Vertragsbeendigung bei Umzug

11.1. Der Kunde ist verpflichtet, dem Lieferanten jeden Umzug unverzüglich vorab unter Angabe des Umzugsdatums sowie der neuen Anschrift und, sofern der Umzug des Kunden nicht gemäß Ziffer 11.2 zur Beendigung des Vertrags führt, der neuen Zählernummer oder Marktlokations-Identifikationsnummer in Textform mitzuteilen. Im Regelfall muss diese Mitteilung bis spätestens zehn Werktagen vor dem Umzugsdatum erfolgen, um dem Lieferanten eine rechtzeitige Ab- bzw. Ummeldung beim Netzbetreiber zu ermöglichen.

11.2. Ein Umzug des Kunden beendet diesen Vertrag zum Zeitpunkt des vom Kunden mitgeteilten Umzugsdatums, wenn der Kunde aus dem Gebiet des bisherigen Netzbetreibers in das Gebiet eines anderen Netzbetreibers zieht. Der Lieferant unterbreitet dem Kunden für die neue Entnahmestelle auf Wunsch gerne ein neues Angebot.

11.3. Sofern der Umzug des Kunden gemäß Ziffer 11.2 nicht zur Beendigung des Vertrags führt, hat der Kunde das Recht, den Vertrag mit einer Frist von sechs Wochen in Textform zu kündigen. Die Kündigung kann mit Wirkung zum Zeitpunkt des Auszugs oder mit Wirkung zu einem späteren Zeitpunkt erklärt werden. Die Kündigung beendet diesen Vertrag nicht und der Lieferant wird den Kunden zu den bisherigen Vertragsbedingungen an der neuen Entnahmestelle weiterbeliefern, wenn der Lieferant dem Kunden dies binnen zwei Wochen nach Erhalt der

Kündigung anbietet und die Belieferung an der neuen Entnahmestelle möglich ist. Zu diesem Zwecke hat der Kunde in seiner außerordentlichen Kündigung seine zukünftige Anschrift oder eine zur Bezeichnung seiner zukünftigen Entnahmestelle verwendete Identifikationsnummer mitzuteilen.

11.4. Unterbleibt die rechtzeitige Mitteilung des Kunden nach Ziffer 11.1 aus Gründen, die dieser zu vertreten hat, und wird dem Lieferanten die Tatsache des Umzugs auch sonst nicht bekannt, ist der Kunde verpflichtet, weitere Entnahmen an seiner bisherigen Entnahmestelle, für die der Lieferant gegenüber dem örtlichen Netzbetreiber eintreten muss und für die er von keinem anderen Kunden eine Vergütung zu fordern berechtigt ist, nach den Preisen des Vertrags zu vergüten. Die Pflicht des Lieferanten zur unverzüglichen Abmeldung der bisherigen Entnahmestelle und Ansprüche des Lieferanten auf entgangenen Gewinn wegen einer nicht oder verspätet erfolgten Belieferung an der neuen Entnahmestelle bleiben unberührt.

## 12. Übertragung des Vertrags

Der Lieferant ist berechtigt, die Rechte und Pflichten aus dem Vertrag als Gesamtheit auf einen personell, technisch und wirtschaftlich leistungsfähigen Dritten zu übertragen. Eine Übertragung nach Satz 1 ist dem Kunden spätestens sechs Wochen vor dem Zeitpunkt der Übertragung unter Angabe dieses Zeitpunkts mitzuteilen. Im Falle einer Übertragung hat der Kunde das Recht, den Vertrag ohne Einhaltung einer Kündigungsfrist zum Zeitpunkt des Wirksamwerdens der Übertragung zu kündigen. Hierauf wird der Kunde vom Lieferanten in der Mitteilung gesondert hingewiesen. Das Recht zur Abtretung von Forderungen nach § 398 BGB sowie eine gesetzliche Rechtsnachfolge, insbesondere bei Übertragungen i. S. d. Umwandlungsgesetzes, bleiben von dieser Ziffer unberührt.

## 13. Datenschutz / Wechselseitige Übernahme von Informationspflichten gegenüber sonstigen betroffenen Personen

13.1. Datenschutzrechtliche Hinweise und Informationen zum Widerspruchsrecht erhält der Kunde in der „Information zur Verarbeitung personenbezogener Daten“ des Lieferanten.

13.2. (Nur für Gewerbekunden) Die Vertragsparteien verpflichten sich, die der jeweils anderen Vertragspartner nach Art. 13 und/oder Art. 14 DS-GVO obliegenden Informationspflichten gegenüber den eigenen Mitarbeitern, Erfüllungsgehilfen und Dienstleistern (betroffene Personen) zu erfüllen, wenn im Rahmen der Vertragserfüllung, zur Durchführung vorvertraglicher Maßnahmen, zur Erfüllung einer rechtlichen Verpflichtung oder zur Wahrung berechtigter Interessen

- personenbezogene Daten betroffener Personen von einer Vertragspartei an die jeweils andere Vertragspartei weitergeben werden und/oder
- betroffene Personen auf Veranlassung des einen Vertragspartei die jeweils andere Vertragspartei kontaktieren.

Hierfür verwendet die Vertragspartei, der die personenbezogenen Daten weitergibt bzw. auf dessen Veranlassung die Kontaktaufnahme erfolgt, das ihr von der anderen Vertragspartei zur Verfügung gestellte Informationsblatt. Die „Information zur Verarbeitung personenbezogener Daten“ des Lieferanten ist diesen AGB als Anhang beigefügt. Die Vertragsparteien sind nicht verpflichtet, das von der anderen Vertragspartei zur Verfügung gestellte Informationsblatt vor der Aushandigung an die betroffenen Personen zu prüfen. Sie sind weiterhin nicht berechtigt, das von der anderen Vertragspartei zur Verfügung gestellte Informationsblatt ohne vorherige Zustimmung zu ändern. Es obliegt ausschließlich der zur Information verpflichteten Vertragspartei, der anderen Vertragspartei ein den jeweils geltenden rechtlichen Anforderungen entsprechendes Informationsblatt zur Verfügung zu stellen und dieses bei Bedarf auch während der Vertragslaufzeit zu aktualisieren.

## 14. Informationen zu Wartungsdiensten und -entgelten / Lieferantenwechsel

14.1. Aktuelle Informationen zu Wartungsdiensten und -entgelten sind beim jeweils zuständigen Netzbetreiber erhältlich.

14.2. Ein Lieferantenwechsel erfolgt zügig und unentgeltlich. Nach dem Wechsel ist der Lieferant verpflichtet, dem neuen Lieferanten den für ihn maßgeblichen Verbrauch des vergleichbaren Vorjahreszeitraums mitzuteilen. Soweit der Lieferant aus Gründen, die er nicht zu vertreten hat, den Verbrauch nicht ermitteln kann, ist der geschätzte Verbrauch anzugeben.

## 15. Gerichtsstand

15.1. (Nur für Gewerbekunden) Der Gerichtsstand für Kaufleute i. S. d. Handelsgesetzbuches, juristische Personen des öffentlichen Rechts und öffentlich-rechtliche Sondervermögen ist ausschließlich Aalen. Das gleiche gilt, wenn der Kunde keinen allgemeinen Gerichtsstand im Inland hat.

## 16. Streitbelegungsverfahren

16.1. Energieversorgungsunternehmen und Messstellenbetreiber (Unternehmen) sind verpflichtet, Beanstandungen von Verbrauchern i. S. d. § 13 BGB (Verbraucher) insbesondere zum Vertragsschluss oder zur Qualität von Leistungen des Unternehmens (Verbraucherbeschwerden), die den Anschluss an das Versorgungsnetz, die Belieferung mit Energie sowie die Messung der Energie betreffen, im Verfahren nach § 11a EnWG innerhalb einer Frist von vier Wochen ab Zugang beim Unternehmen zu beantworten. Verbraucherbeschwerden sind zu richten an: Stadtwerke Aalen GmbH, Im Hasenest 9, 73433 Aalen / Tel.: 07361 952-255 / E-Mail-Adresse: kundenservice@sw-aalen.de.

16.2. Ein Verbraucher ist berechtigt, die Schlichtungsstelle nach § 111b EnWG sowie § 4 Abs. 2 Satz 4 Verfahrensordnung zur Durchführung eines Schlichtungsverfahrens anzurufen, wenn das Unternehmen der Beschwerde nicht abgeholfen oder auf diese nicht innerhalb der Bearbeitungsfrist geantwortet hat. § 14 Abs. 5 VSBG bleibt unberührt. Das Unternehmen ist verpflichtet, an dem Verfahren bei der Schlichtungsstelle teilzunehmen. Die Einreichung einer Beschwerde bei der Schlichtungsstelle hemmt die gesetzliche Verjährung gemäß § 204 Abs. 1 Nr. 4 BGB. Das Recht der Beteiligten, die Gerichte anzurufen oder ein anderes Verfahren (z. B. nach dem EnWG) zu beantragen, bleibt unberührt.

16.3. Die Kontaktdaten der Schlichtungsstelle sind derzeit: Schlichtungsstelle Energie e. V., Friedrichstraße 133, 10117 Berlin, Telefon: 030/2757240-0,

Telefax: 030/2757240-69, E-Mail: info@schlichtungsstelle-energie.de, Homepage: www.schlichtungsstelle-energie.de. Allgemeine Informationen der BNetzA zu Verbraucherrechten für den Bereich Elektrizität und Gas sind erhältlich über den Verbraucherservice Energie, Bundesnetzagentur, Postfach 8001, 53105 Bonn, Telefon: 0228/141516, Telefax: 030/22480-323, E-Mail: verbraucherservice-energie@bnetza.de.

- 16.4. Verbraucher haben die Möglichkeit, über die Online-Streitbeilegungs-Plattform der Europäischen Union kostenlose Hilfestellung für die Einreichung einer Verbraucherbeschwerde zu einem Online-Kaufvertrag oder Online-Dienstleistungsvertrag sowie Informationen über die Verfahren an den Verbraucherschlichtungsstellen in der Europäischen Union zu erhalten. Die Online-Streitbeilegungs-Plattform kann unter folgendem Link aufgerufen werden: <http://ec.europa.eu/consumers/odr/>.

#### 16. Allgemeine Informationen nach dem Energiedienstleistungsgesetz

Im Zusammenhang mit einer effizienteren Energienutzung durch Endkunden wird bei der Bundesstelle für Energieeffizienz eine Liste geführt, in der Energiedienstleister, Anbieter von Energieaudits und Anbieter von Energieeffizienzmaßnahmen aufgeführt sind. Weiterführende Informationen zu der sog. Anbieterliste und den Anbietern selbst erhalten sie unter [www.bfee-online.de](http://www.bfee-online.de). Sie können sich zudem bei der Deutschen Energieagentur über das Thema Energieeffizienz umfassend informieren. Weitere Informationen erhalten Sie derzeit (07/2025) unter [www.energie-effizienz-experten.de](http://www.energie-effizienz-experten.de).

#### 17. Pauschalen / Preise für weitere Dienstleistung

	Ziffer		netto	brutto
<b>Mahnkosten pro Mahnschreiben des Lieferanten</b>	4.2.		2,50 €	
<b>Zahlungseinzug durch Inkassodienstleister / Netzbetreiber</b>	4.2.		99,25 €	
<b>Unterbrechung der Anschlussnutzung (ohne Außensperrung)</b>	9.4.	SWA-Netz Fremdnetze	150,00 € 99,25 €	
<b>Wiederaufnahme der Anschlussnutzung</b>				
- während der vom Netzbetreiber veröffentlichten Geschäftszeit	9.4.	SWA-Netz Fremdnetze	150,00 € 99,25 €	178,50 € 118,11 €
<b>Kosten für unberechtigte Zutrittsverweigerung</b>	3.3.		86,50 €	
<b>Kosten für Abrechnungsdienstleistungen</b>				
Erstellung von Rechnungen auf Kundenwunsch inkl. Versand pro Rechnung	3.4.		10,92 €	13,00 €
<b>Kosten für die Erstellung einer Energieverbrauchshistorie</b>	3.9.		10,92 €	13,00 €

In den genannten Bruttobeträgen ist die Umsatzsteuer in der gesetzlich festgelegten Höhe (derzeit 19 %) enthalten; wird kein Bruttobetrag genannt, besteht derzeit keine Umsatzsteuerpflicht.

#### 18. Schlussbestimmungen

- 18.1. Die Regelungen dieses Vertrags sind abschließend. Mündliche Nebenabreden bestehen nicht.
- 18.2. Sollten einzelne Bestimmungen des Vertrags ganz oder teilweise unwirksam oder undurchführbar sein oder werden, so bleibt der Vertrag im Übrigen wirksam.

## Information zur Verarbeitung personenbezogener Daten

Die DS-GVO sieht u. a. Informationspflichten bei der Erhebung personenbezogener Daten (alle Informationen, die sich auf eine identifizierte oder identifizierbare natürliche Person beziehen) vor. Beim Abschluss und der Erfüllung von Verträgen werden gegebenenfalls nicht nur Daten unseres Kunden selbst erhoben, sondern z. B. auch von dessen Mitarbeitern, Dienstleistern oder Erfüllungsgehilfen (nachfolgend „sonstige Betroffene“), etwa im Rahmen der Benennung als Ansprechpartner. Gerne möchten wir Sie daher als unseren Kunden oder als sonstigen Betroffenen über die Verarbeitung Ihrer personenbezogenen Daten sowie Ihre Rechte aus der DS-GVO informieren. Diese Information gilt nicht für die Verarbeitung von Daten, die keinen Personenbezug (siehe oben) aufweisen.

### **1. Wer ist für die Verarbeitung meiner personenbezogenen Daten verantwortlich und an wen kann ich mich bei Fragen wenden?**

Verantwortlicher im Sinne der gesetzlichen Bestimmungen zum Datenschutz (z. B. DS-GVO) für die Verarbeitung Ihrer personenbezogenen Daten ist: Stadtwerke Aalen GmbH, Im Hasennest 9, 73433 Aalen / E-Mail Adresse: info@sw-aalen.de / Tel.: 07361 952-0. Unser Datenschutzbeauftragter steht Ihnen für Fragen zur Verarbeitung Ihrer personenbezogenen Daten unter: dsg Datenschutz GmbH, Tobias Marx, Zeppelinstraße 9, 89231 Neu-Ulm / E-Mail: dsb-swa@dsg-uhl.de / Tel.: 0821 899 999-20 / Fax: 0821 899 999-29 gerne zur Verfügung.

### **2. Welche Arten von personenbezogenen Daten werden verarbeitet? Zu welchen Zwecken und auf welcher Rechtsgrundlage erfolgt die Verarbeitung?**

#### **2.1. Wir verarbeiten folgende Kategorien personenbezogener Daten:**

##### **Daten unseres Kunden:**

- Identifikations- und Kontaktdaten (z. B. Familien- und Vorname, Adresse, Kundennummer, ggf. Firma, ggf. Registergericht und -nummer, ggf. ILN/BDEW-Codenummer, ggf. Vertragskontonummer),
- Daten zur Identifikation der Verbrauchs- bzw. Einspeisestelle (z. B. Zählernummer, Identifikationsnummer der Marktlotation (Entnahmestelle)),
- Angaben zum Belieferungszeitraum,
- Verbrauchs- und Einspeisedaten,
- Abrechnungsdaten (z. B. Bankverbindungsdaten) und
- Daten zum Zahlungsverhalten.

##### **Daten von sonstigen Betroffenen (z. B. Mitarbeiter, Dienstleister oder Erfüllungsgehilfen unseres Kunden):**

- Kontaktdaten (z. B. Familien- und Vorname, E-Mail-Adresse, Telefonnummer) und
- Berufs- oder Funktionsbezeichnungen (z. B. Dipl.-Ing., Leiter Vertrieb).

#### **2.2. Die personenbezogenen Daten werden zu den folgenden Zwecken auf folgender Rechtsgrundlage verarbeitet:**

- Daten unseres Kunden zur Erfüllung des Vertragsverhältnisses mit unserem Kunden und der diesbezüglichen Durchführung vorvertraglicher Maßnahmen auf Grundlage des Art. 6 Abs. 1 lit. b) DS-GVO.
- Daten unseres Kunden und sonstiger Betroffener zur Erfüllung rechtlicher Verpflichtungen (z. B. aus dem Messstellenbetriebsgesetz sowie wegen handels- oder steuerrechtlicher Vorgaben) auf Grundlage von Art. 6 Abs. 1 lit. c) DS-GVO.
- Daten unseres Kunden und sonstiger Betroffener zur Wahrnehmung von Aufgaben, die im öffentlichen Interesse liegen (z. B. aus dem MsbG), auf Grundlage von Art. 6 Abs. 1 lit. e) DS-GVO.
- Daten sonstiger Betroffener zur Erfüllung des Vertragsverhältnisses mit unserem Kunden und der diesbezüglichen Durchführung vorvertraglicher Maßnahmen auf Grundlage des Art. 6 Abs. 1 lit. f) DS-GVO, da die Erfüllung des Vertragsverhältnisses mit unserem Kunden und die diesbezügliche Durchführung vorvertraglicher Maßnahmen sowohl unser berechtigtes Interesse als auch das unseres Kunden darstellt.
- Daten unseres Kunden und sonstiger Betroffener zur Direktwerbung betreffend unseren Kunden auf Grundlage von Art. 6 Abs. 1 lit. f) DS-GVO, da Direktwerbung unser berechtigtes Interesse darstellt.
- Daten unseres Kunden und sonstiger Betroffener gegebenenfalls auch zur Telefonwerbung und/oder zur E-Mail-Werbung auf Grundlage einer ausdrücklichen Einwilligung gemäß Art. 6 Abs. 1 lit. a) DS-GVO. Im Falle von Telefonwerbung gilt dies nur bezüglich unserer privaten Kunden (keine Gewerbetreibende). Eine Einwilligung zur Telefonwerbung und/oder zur E-Mail-Werbung können Sie jederzeit uns gegenüber widerrufen. Der Widerruf ist zu richten an: Stadtwerke Aalen GmbH, Im Hasennest 9, 73433 Aalen / E-Mail-Adresse: kundenservice@sw-aalen.de. Der Widerruf der Einwilligung erfolgt für die Zukunft und berührt nicht die Rechtmäßigkeit der bis zum Widerruf erfolgten Verarbeitung.
- Daten unseres Kunden zur Bewertung der Kreditwürdigkeit unseres Kunden auf Grundlage von Art. 6 Abs. 1 lit. b) DS-GVO als vorvertragliche Maßnahme und Art. 6 Abs. 1 lit. f) DS-GVO, da die Ermittlung der Kreditwürdigkeit unseres Kunden zur Minimierung von Ausfallrisiken unser berechtigtes Interesse darstellt.
  - In diesem Zusammenhang werden der Auskunft Creditreform Ulm/Neu-Ulm Müller & Schott GmbH & Co. KG, Neue Str. 3, 89077 Ulm zur Ermittlung der Kreditwürdigkeit personenbezogene Daten zur Identifikation unserer Kunden (Name, Anschrift und Geburtsdatum) sowie Daten über nicht vertragsgemäßes oder betrügerisches Verhalten übermittelt.
  - Die Auskunft verarbeitet die erhaltenen Daten und verwendet sie auch zum Zwecke der Profilbildung (Scoring), um Dritten Informationen zur Beurteilung der Kreditwürdigkeit unseres Kunden zu geben. In die Berechnung der Kreditwürdigkeit fließen unter anderem Anschriftendaten unseres Kunden ein.
  - Nähere Informationen zur Verarbeitung der personenbezogenen Daten des Kunden durch die Auskunft können online unter: <https://www.creditreform-uhl.de/EU-DSGVO> eingesehen werden.

### **3. Erfolgt eine Offenlegung meiner personenbezogenen Daten gegenüber anderen Empfängern?**

Eine Offenlegung bzw. Übermittlung Ihrer personenbezogenen Daten erfolgt – soweit im Rahmen der unter 2. genannten Zwecke jeweils erforderlich – ausschließlich gegenüber folgenden Empfängern bzw. Kategorien von

Empfängern: Messstellenbetreiber, Bilanzkreisverantwortliche, Netzbetreiber, Marktgebietsverantwortliche, Tochter- und Konzerngesellschaften, Auskunfteien, Abrechnungs- oder IT-Dienstleister, andere Berechtigte (z. B. Behörden und Gerichte), soweit hierzu eine gesetzliche Verpflichtung oder Berechtigung besteht.

### **4. Erfolgt eine Übermittlung meiner personenbezogenen Daten an oder in Drittländer?**

Eine Übermittlung Ihrer personenbezogenen Daten an oder in Drittländer oder an internationale Organisationen erfolgt nicht.

### **5. Für welche Dauer werden meine personenbezogenen Daten gespeichert?**

Personenbezogene Daten werden zu den unter 2. genannten Zwecken solange gespeichert, wie dies für die Erfüllung dieser Zwecke erforderlich ist. Bestehen gesetzliche Aufbewahrungspflichten, insbesondere aus dem Handels- und Steuerrecht (§§ 147 AO, 257 HGB), sind wir verpflichtet, die Daten bis zum Ablauf dieser Fristen zu speichern. Zum Zwecke der Direktwerbung werden Ihre personenbezogenen Daten solange gespeichert, wie ein überwiegendes rechtliches Interesse unseres Unternehmens an der Verarbeitung nach Maßgabe der einschlägigen rechtlichen Bestimmungen besteht, längstens jedoch für eine Dauer von zwei Jahren über das Vertragsende hinaus, oder bis Sie der Verarbeitung für Zwecke der Direktwerbung widersprechen oder eine hierfür erteilte Einwilligung widerrufen.

### **6. Welche Rechte habe ich in Bezug auf die Verarbeitung meiner personenbezogenen Daten?**

Sie haben uns gegenüber insbesondere folgende Rechte hinsichtlich der Sie betreffenden personenbezogenen Daten:

- Recht auf Auskunft über Ihre gespeicherten personenbezogenen Daten (Art. 15 DS-GVO),
- Recht auf Berichtigung, wenn die Sie betreffenden gespeicherten Daten fehlerhaft, veraltet oder sonst wie unrichtig sind (Art. 16 DS-GVO),
- Recht auf Löschung, wenn die Speicherung unzulässig ist, der Zweck der Verarbeitung erfüllt und die Speicherung daher nicht mehr erforderlich ist oder Sie eine erteilte Einwilligung zur Verarbeitung bestimmter personenbezogener Daten widerrufen haben (Art. 17 DS-GVO),
- Recht auf Einschränkung der Verarbeitung, wenn eine der in Art. 18 Abs. 1 DS-GVO genannten Voraussetzungen gegeben ist (Art. 18 DS-GVO),
- Recht auf Übertragung der von Ihnen bereitgestellten, Sie betreffenden personenbezogenen Daten (Art. 20 DS-GVO),
- Recht auf Widerruf einer erteilten Einwilligung, wobei der Widerruf die Rechtmäßigkeit der bis dahin aufgrund der Einwilligung erfolgten Verarbeitung nicht berührt (Art. 7 Abs. 3 DS-GVO) und
- Recht auf Beschwerde bei einer Aufsichtsbehörde (Art. 77 DS-GVO).

### **7. Ist die Bereitstellung der personenbezogenen Daten gesetzlich oder vertraglich vorgeschrieben oder für einen Vertragsabschluss erforderlich? Besteht eine Pflicht, die personenbezogenen Daten bereitzustellen, und welche möglichen Folgen hätte die Nichtbereitstellung?**

Im Rahmen des Vertragsverhältnisses hat unser Kunde uns diejenigen personenbezogenen Daten (vgl. Ziffer 2) bereitzustellen, die für den Abschluss und die Durchführung des Vertragsverhältnisses und die Erfüllung der damit verbundenen vertraglichen Pflichten erforderlich sind. Dazu gehören der Natur der Sache nach auch Kontaktdaten von Mitarbeitern oder Dritten (z.B. Erfüllungsgehilfen oder Dienstleister), denen sich unser Kunde einvernehmlich mit diesen bedient. Ohne die erforderlichen Daten sowie gegenseitige persönliche Kommunikation mit den zuständigen Mitarbeitern – bzw. falls unser Kunde es wünscht, weiteren Dritten – kann das Vertragsverhältnis gegebenenfalls nicht abgeschlossen bzw. erfüllt werden.

### **8. Erfolgt eine automatisierte Entscheidungsfindung einschließlich Profiling?**

Zum Abschluss und zur Erfüllung des Vertragsverhältnisses findet keine automatisierte Entscheidungsfindung einschließlich Profiling statt.

### **9. Aus welchen Quellen stammen die verarbeiteten personenbezogenen Daten?**

Wir verarbeiten personenbezogene Daten, die wir im Rahmen des Vertragsverhältnisses mit unserem Kunden von diesem oder von Ihnen erhalten. Wir verarbeiten auch personenbezogene Daten, die wir aus öffentlich zugänglichen Quellen, z.B. aus Grundbüchern, Handelsregistern und dem Internet, zulässigerweise gewinnen dürfen. Außerdem verarbeiten wir personenbezogene Daten, die wir zulässigerweise von Unternehmen innerhalb unseres Konzerns oder von Dritten, z.B. Netzbetreibern, erhalten.

#### **Widerspruchsrecht**

Sie können uns gegenüber jederzeit der Verarbeitung Ihrer personenbezogenen Daten für Zwecke der Direktwerbung ohne Angabe von Gründen widersprechen. Wir werden die personenbezogenen Daten nach dem Eingang des Widerspruchs nicht mehr für die Zwecke der Direktwerbung verarbeiten und die Daten löschen, wenn eine Verarbeitung nicht zu anderen Zwecken (bspw. zur Erfüllung des Vertragsverhältnisses mit unserem Kunden) erforderlich ist. Auch anderen Verarbeitungen, die wir auf die Wahrnehmung einer Aufgabe, die im öffentlichen Interesse i. S. d. Art. 6 Abs. 1 lit. e) DS-GVO liegt, oder auf ein berechtigtes Interesse i. S. d. Art. 6 Abs. 1 lit. f) DS-GVO stützen (beispielsweise Übermittlungen von personenbezogenen Daten zum nicht vertragsgemäßen oder betrügerischen Verhalten unseres Kunden an Auskunfteien), können Sie uns gegenüber aus Gründen, die sich aus Ihrer besonderen Situation ergeben, jederzeit unter Angabe dieser Gründe widersprechen. Wir werden die personenbezogenen Daten im Falle eines begründeten Widerspruchs grundsätzlich nicht mehr für die betreffenden Zwecke verarbeiten und die Daten löschen, es sei denn, wir können zwingende Gründe für die Verarbeitung nachweisen, die Ihre Interessen, Rechte und Freiheiten überwiegen, oder die Verarbeitung dient der Geltendmachung, Ausübung oder Verteidigung von Rechtsansprüchen. Der Widerspruch ist an die Stadtwerke Aalen GmbH, Im Hasennest 9, 73433 Aalen, E-Mail Adresse:

**Stromkennzeichnung der Stromlieferungen 2024**  
Stand der Informationen: 30. Juni 2025

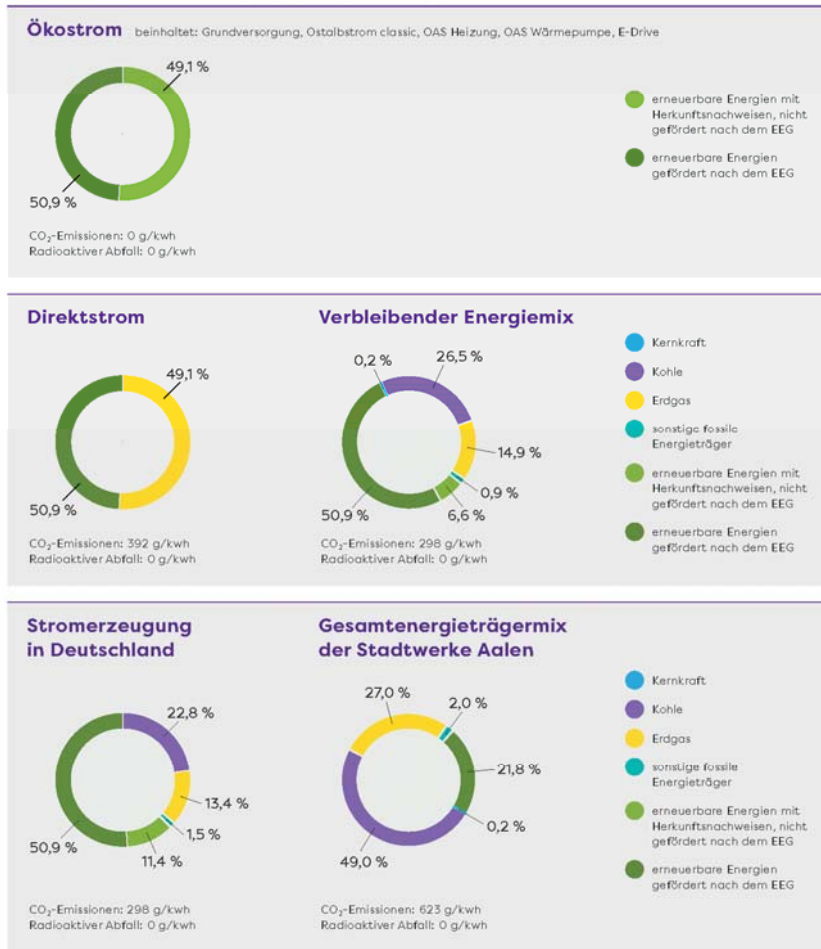

Stromkennzeichnung gemäß § 42 EnWG vom 7. Juli 2005, zuletzt geändert 2022. Weitere Informationen erhalten Sie persönlich in unserem Kundenzentrum, per Telefon 07361 952-0, Fax 07361 952-109 oder E-Mail: info@sw-aalen.de, Herkunftsländer der Grünstromzertifikate: Italien (26,44 %), Norwegen (13,35 %), Portugal (13,1 %), Finnland (12,1 %), Deutschland (12,1 %), Lettland (6,46 %), Niederlande (5,15 %), Spanien (3,75 %), Schweden (3,52 %), Dänemark (2,42 %), Island (1,21 %), Frankreich (0,40 %)

**Bitte verwenden Sie das folgende Formular nur, wenn Sie den Vertrag widerrufen möchten.**

**Muster-Widerrufsformular**

Wenn Sie den Vertrag widerrufen wollen, dann füllen Sie bitte dieses Formular aus und senden es zurück an:

KundenInformationsZentrum der Stadtwerke Aalen, Gmünder Str. 20, 73430 Aalen;  
E-Mail: kundenservice@sw-aalen.de

Hiermit widerrufe(n) ich/wir (\*) den von mir/uns (\*) abgeschlossenen Vertrag über den Kauf der folgenden Waren (\*) / die Erbringung der folgenden Dienstleistung (\*)

\_\_\_\_\_

- Bestellt am (\*) / erhalten am (\*) \_\_\_\_\_

- Name des/der Verbraucher(s) (\*) \_\_\_\_\_

- Anschrift des/der Verbraucher(s) (\*) \_\_\_\_\_

- Datum \_\_\_\_\_ Unterschrift des/der Verbraucher(s) (\*)

(nur bei Mitteilung auf Papier)

(\*) Unzutreffendes bitte streichen